



## ¿Cómo abrir las bases de datos en Aspel-COI 6.0?

### 1. Herramientas de administración nativas de Firebird.

Firebird cuenta con una herramienta llamada **ISQL** la cual es una consola de línea de comandos desde la cual se puede interactuar con la base de datos. Esta herramienta se incluye de forma automática al hacer la instalación de Aspel-COI 6.0 y Firebird como manejador de Base de Datos.

### 2. Consola de comandos ISQL.

#### 2.1. Acceso a la consola de comandos ISQL.

El ingreso a la consola de comandos ISQL puede ser de dos formas:

- a) C:\Archivos de Programa\Firebird\Firebird\_2\_0\ bin\ ISQL.exe
- b) Inicio \Todos los programas \Firebird 2.0\Firebird ISQL Tool

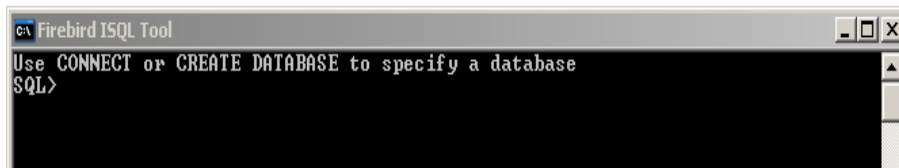

2.1-1 Consola de comandos de ISQL.

#### 2.2. Conexión de la base de datos.

Para poder conectarse a una base de datos desde la consola ISQL, es necesario ejecutar la instrucción "Connect", además de tener que indicar los siguientes parámetros:

- Nombre del equipo servidor.
- Ruta completa de la ubicación del archivo de Base de datos Firebird (\*.FDB).
- Usuario y Contraseña.

#### Sintaxis:

```
Connect nombre_del_equipo:ruta_de_la_BD user usuario password contraseña;
```

#### Ejemplo:

```
Connect cursos1:c:\Archivos de Programa\Archivos Comunes\Aspel\Sistemas  
Aspel\COI 6.0\Ejemplos\EJEMPLOS.fdb   
user SYSDBA password masterkey; 
```



### 2.3. Consulta de tablas desde ISQL.

Para poder realizar consultas a las tablas de la base de datos en Firebird, se deben ejecutar sentencias DML (Lenguaje de Manipulación de Datos), las más comunes son:

- Select
- Insert
- Update
- Where
- Between
- In

En su **sintaxis** mas sencilla se define como:

```
Select campo1, campo2 from tabla1
```

#### Ejemplo:

```
Select * from cuentasdp0801;
```

No se recomienda utilizar sentencias de tipo DDL (Lenguaje de Definición de Datos) como:

- Alter Table
- Create Table

Esto, debido a que estas alteran la estructura de las tablas y la integridad de la base de datos se puede ver en riesgo.

**NOTA:** No esta limitado a usar otros comandos según el estándar SQL92 como Inner Join entre otros.

### 2.4. Ejecución de comandos SQL por medio de un script.

Un script en bases de datos, es un archivo en texto plano el cual contiene sentencias en lenguaje SQL y es interpretado por el manejador de la base de datos. Su función es ejecutar comandos por lotes, de esta manera se pueden crear archivos que contengan toda una secuencia de instrucciones para hacer una búsqueda o eliminación de registros, sentencias para conectarse a una base de datos o hasta la misma creación de una tabla.

#### 2.4.1. Creación de un script.

La creación de un script consiste en, desde un archivo de texto plano se escriben las sentencias SQL necesarias para realizar la tarea requerida, terminando cada línea con “;” indicando así, que hasta ese punto se debe ejecutar el comando.

Al guardar el archivo se deberá hacer con la extensión .sql para que pueda ser ejecutado como script.

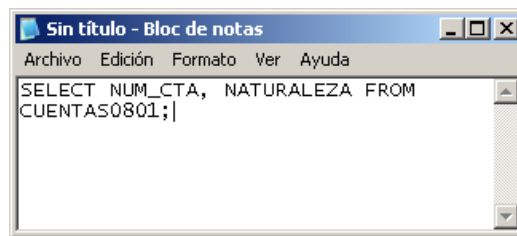

2.4.1-1 Script creado en un Block de Notas.

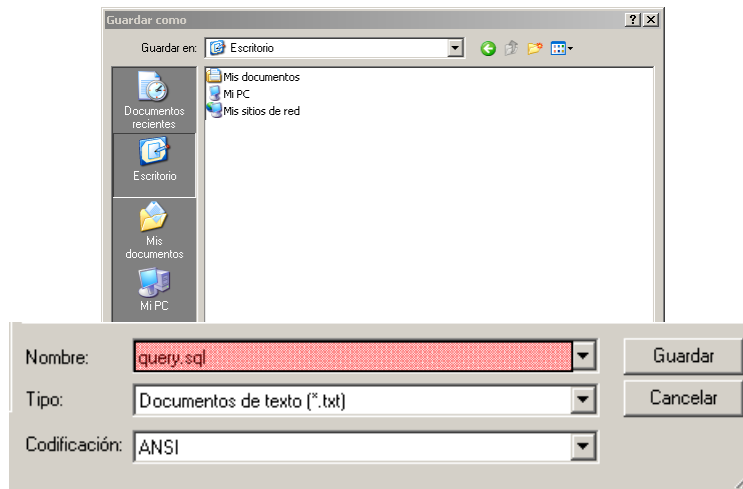

2.4.1-2 Guardar archivo con la extensión .sql.

## 2.4.2. Ejecución de un script

Para poder ejecutar un script, se debe ingresar a la consola de comandos ISQL, realizar la conexión a la base de datos y con el comando "input", se realizarán cada una de la sentencias que estén incluidas en el archivo sql.

### Sintaxis:

Input ruta\_archivo.sql;

### Ejemplo:

Input c:\query.sql;

## 2.5. Cerrar la conexión de la base de datos

La forma correcta de terminar la conexión a la base de datos es mediante el comando "EXIT", aunque lo más sencillo sería cerrar la ventana del ISQL desde el botón , pero al hacerlo de esta forma, pueden quedar en memoria caché las consultas a diferencia del comando "Exit" que cerrara las conexiones y desocupara la memoria utilizada.

### Sintaxis:

Exit;

## 3. Herramientas de Administración grafica para Firebird (GUI)

Existe en el mercado, software de terceros GUI (Interfaz grafica de Usuario) de distintos tipos de licencias para la administración de las bases de datos, estas herramientas brindan grandes ventajas al usuario, tales como: visualizar gráficamente las tablas y mejorar la experiencia del usuario sin tener que recordar comandos, además que ya incluyen procedimientos almacenados para las tareas administrativas más comunes.

Algunas de las Herramientas de Administración grafica para Firebird son las siguientes:

- IBExpert (Versión personal gratuita) <http://ibexpert.net/ibe/>
- FlameRobin (Versión gratuita) <http://www.flamerobin.org/>
- DB Workbench (Free Lite Edition) <http://www.upscene.com/>
- Firebird Development Studio (Versión de evaluación) <http://www.sqlly.com/>

En este caso se tomará como ejemplo IBExpert

### 3.1. Instalación de IBExpert

La instalación de IBExpert se realizará de manera predeterminada, por lo que no se requiere especificar parámetros o características adicionales.

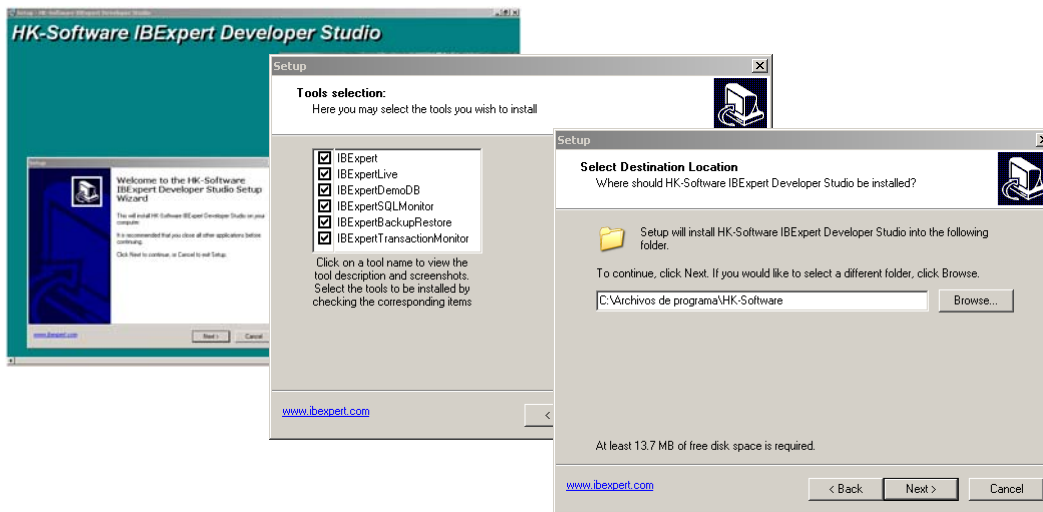

3.1-1 Ventanas de instalación de IBExpert.

### 3.2. Registrar Bases de Datos

El registro de la base de datos en IBEExpert es necesario para que el propio GUI guarde las configuraciones necesarias, como lo son la ruta de la base de datos, el usuario y la contraseña, de esta manera cada vez que se requiera consultar una base de datos previamente registrada, ya no será necesario indicar los parámetros de conexión.

Para registrar la base de debe ingresar al menú Database \ Register Database ó desde el icono .

Los datos necesarios para registrar una base de datos son los siguientes:

- **Server:** En esta opción se define si la conexión será de manera LOCAL o REMOTA.
- **Server Version:** Firebird 2.0
- **Database Alias:** Sobrenombre de a la base de datos, con el que se podrá referir a la misma a través del nombre corto.
- **Database File:** Ruta donde se localiza el archivo (\*.fdb).
- **User Name:** De manera predeterminada Firebird define el usuario "SYSDBA"
- **Password:** masterkey

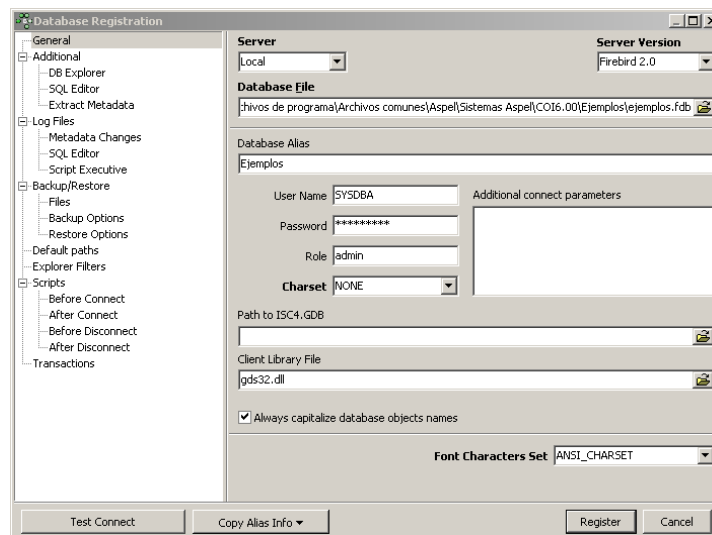

3.2-1 Ventana para el registro de bases de datos en IBEExpert.

Para comprobar que la base de datos ha quedado registrada, desde la ventana Database Explorer, se mostrara en color gris indicando que no esta conectada.

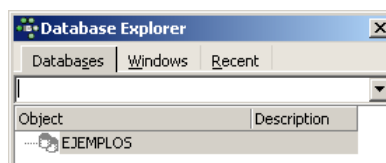

3.2-2 Explorador de las bases de datos registradas en IBEExpert.



### 3.3. Conexión a una Base de Datos.

Para conectarse a una base de datos previamente registrada se debe ingresar al menú Database/Connect to Database/ o desde el icono .

Si en el proceso de registro no se definió un usuario y una contraseña para acceder a la base de datos, al conectarse solicitará esa información y continuar con el proceso de conexión. Para identificar que la base de datos esta conectada, se mostrarán los íconos de colores y al expandir cada uno de los nodos, se mostrarán los elementos que contiene.

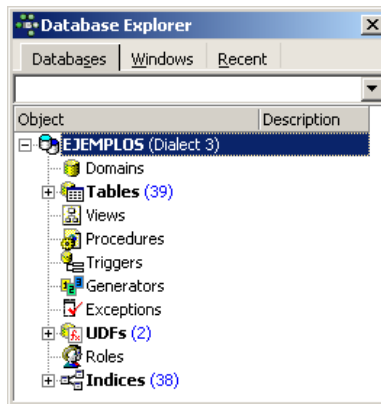

3.3-1 Explorador de las bases de datos registradas y conectadas en IBExpert.

### 3.4. Consulta de Tablas

Para consultar las tablas de la base de datos se debe dar doble clic sobre ella, esto es desde la ventana del navegador. En la ventana de la tabla se muestra la información dividida en 'fichas', las cuales contienen datos como: estructura de la tabla, relaciones, índices, dependencias, disparadores (Triggers), datos, descripción y código de definición DDL.

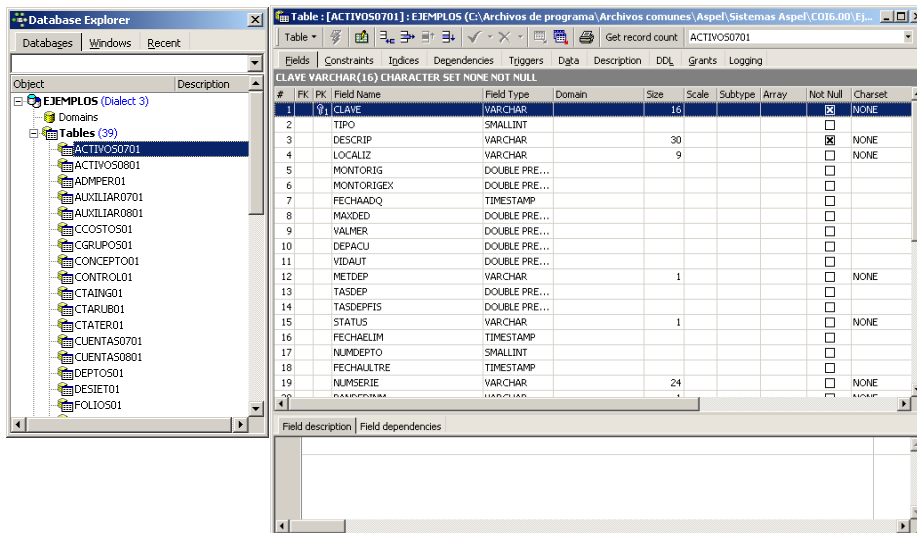

3.4-1 Consulta de Tablas de la Base de Datos conectada.

Los apartados que más se utilizarán son:

- **Fields:** Contiene la estructura de la tabla, los mas relevantes son: tipos de datos, numero de caracteres y llaves.
- **Data:** Son los registros que contiene la tabla.

### 3.5. Consultas y filtros

La finalidad de las consultas es poder filtrar los datos de manera que se muestren sólo los registros que se desean analizar.

Las consultas se pueden realizar de dos formas:

- Mediante el uso de herramientas de interfaz gráfica para el usuario (GUI).
- Utilizando un script.

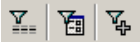

#### 3.5.1. Filtros en consultas usando GUI

Para generar una consulta del contenido de una tabla mediante el GUI se realizan los siguientes pasos:

- Se selecciona la ficha “Data”, como se había mencionado anteriormente, mostrando todos los registros que contiene la tabla.
- Con los botones  se podrán filtrar los registros de la tabla por algún criterio o campo.
- Desde la opción  se podrá seleccionar un registro en específico.

#### 3.5.2. Filtros en consultas usando scripts

Desde IBExpert se tiene la posibilidad de ejecutar scripts, los cuales tienen la misma funcionalidad que los utilizados en la consola de ISQL, para ello se debe:

- Presionar el botón  o la tecla F12 mostrando un editor de SQL.
- En el editor se deberán escribir las sentencias DML (Lenguaje de Manipulación de Datos).
- Si el resultado que se desea obtener son registros que cumplan un filtro en específico, se debe incluir dentro de la sentencia SQL una cláusula “where”.
- Para ejecutar el script se puede hacer presionando el botón  o la tecla F9.

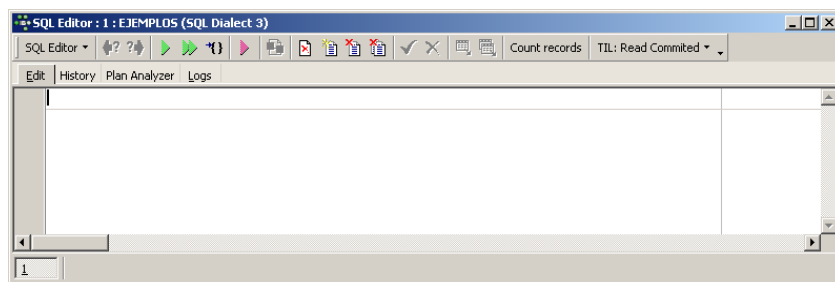

3.5.2-1 Editor de Scripts de SQL



#### 4. Tablas de COI 6.0

La estructura de las tablas de Aspel-COI6.0 presentan algunos cambios en comparación con las versiones 5.x, dichos cambios permitirán llevar una mejor administración de la información.

En esencia, las tablas siguen manteniendo la estructura en su nombre, por ejemplo:

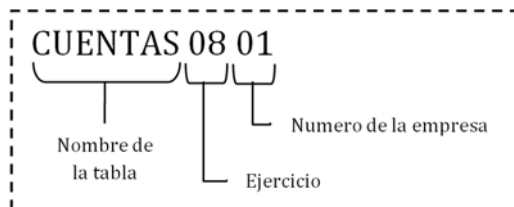

4-1 Estructura del nombre de las tablas.

De manera general, no se crea un archivo por cada tabla, sino que, el propio manejador de Firebird encapsula todas sus tablas en un solo archivo, el cuál se identificará por la extensión **\*.fdb**.

Esta forma de administrar el orden de las tablas evitará que se tenga información de la misma base de datos en diferentes carpetas.

Los campos NUM\_REG que hacían referencia al número de registros contenidos en una tabla, ya no se utiliza debido a que el propio Sistema Gestor de Base de Datos genera un número de registro interno y lo administra totalmente.

Con esta nueva forma de administración, se eliminan problemas tales como el re-indexado de tablas.

La base de datos contiene algunas tablas adicionales que no existían en versiones anteriores o que sufrieron cambios, para conocer de manera general estas tablas se describen a continuación.

##### 4.1. Tabla ADMPER

Los datos que contiene esta tabla son los periodos que maneja la base de datos, los ejercicios, si el periodo esta cerrado y si requiere traspaso.

##### 4.2. Tabla de CCOSTOS y CGRUPOS

La tabla CCOSTOS almacena los datos referentes al catalogo de Centro de Costos y CGRUPOS el catalogo de Proyectos, estas tablas hacen referencia a la nueva funcionalidad de Aspel-COI 6.0, para poder llevar una contabilidad por centro de costos y proyectos.



#### **4.3. Tabla CONTROL**

Anteriormente teníamos una cifra de control de cada uno de los catálogos, actualmente esas cifras se agrupan en esta tabla de CONTROL la cual incluye el dato del total de registros contenidos en las tablas del sistema, como lo son las tablas de :

- Conceptos de pólizas
- Departamentos
- Monedas
- Rangos
- Tipos de activo
- Pólizas modelo
- Costos
- Grupos

#### **4.4. Tabla de CUENTAS**

La tabla que contiene el catalogo de cuentas esta diseñada para contener un catalogo por ejercicio, no por periodo, esta forma de administrar las cuentas evitara tener cambios entre periodos que afecten otros procesos como el traspaso de saldos.

#### **4.5. Tabla de SALDOS y SALDOSDP**

Los saldos de las cuentas se almacenan en una tabla independiente a la tabla de CUENTAS, teniendo una tabla para saldos de cuentas generales y otra para saldos de cuentas departamentales, conteniendo información de todo un ejercicio fiscal en ambos casos.

#### **4.6. Tabla FOLIOS**

Esta tabla almacena los folios de las pólizas para sus distintos tipos y periodos.

#### **4.7. Tabla PARAMEMP**

La información de los parámetros del sistema se guarda en esta tabla, teniendo un registro por cada empresa dada de alta en el sistema.

Algunos de los datos que contiene esta tabla es la ruta en donde se localiza físicamente la Base de Datos.

#### **4.8. Tabla POLIZAS**

Esta tabla cuenta con las 'cabeceras' de las pólizas de todo el ejercicio, anteriormente se conocía como POMmaaee.db.

#### **4.9. Tabla AUXILIARES**

Esta tabla almacena las 'partidas' de las pólizas de todo un ejercicio, anteriormente se conocía como MOMmaaee.db



#### **4.10. Tabla de PRESUPUESTOS y PRESUPUESTOSDP**

El manejo de presupuesto es más detallado en esta versión y estas tablas son las que almacenan la información de cuentas generales y departamentales respectivamente, y contiene los presupuestos de todas las cuentas por ejercicio fiscal.

### **5. Respaldos**

#### **5.1. Crear una instancia de la base de datos.**

El proceso de crear una copia fiel de la Base de datos será de gran ayuda para poder generar revisiones y alteraciones, teniendo siempre un respaldo de la información.

A pesar de que el manejador de la Base de datos tiene sus propias funciones de bloqueos para salvaguardar la integridad de las tablas, es altamente recomendable no hacerlo sobre la base de datos original ya que si algún proceso se realiza de manera incorrecta, se podrá afectar la información y esta es lo más importante con lo que cuenta una empresa.

Existen dos métodos para hacer esta copia, ya sea dentro de IBexpert o de manera externa.

##### **5.1.1. Instancias de manera externa**

La ruta predeterminada en donde se crean las bases de datos es, dentro del directorio de archivos comunes \COI 6.0

Se crea automáticamente una carpeta para cada empresa que se de de alta, dentro de la carpeta de la empresa se encontrara el archivo de la base de datos con extensión \*.fdb. Este archivo puede ser copiado y pegado en la carpeta donde se realizan las revisiones o la carpeta de respaldos.

Es altamente recomendado que ese archivo sea renombrado para este método de respaldo o copia, así se evitara duplicidades y confusiones.

##### **Ejemplo:**

CopiaEjemplos, RevisionesEjemplos o EjemplosMMDD (MM=Mes, DD=Día)

Al tener esta copia de la base de datos mediante este método se puede registrar en IBExpert para que pueda ser revisada o modificada según sea el caso.



### 5.1.2. Instancias desde IBExpert

Para generar una instancia de la base de datos dentro del IBExpert, se tiene que estar conectado a la base de datos a respaldar, desde el menú Services\Backup Database se encuentra el asistente para generar dichos respaldos, los parámetros importantes para generarlo son:

- **Select Database:** Ruta de la base de datos origen.
- **File name:** ruta y nombre destino del archivo con el que se generara el respaldo.
- **File Size(opcional):** Tamaño del archivo de respaldo, en el caso de que se dese hacer un respaldo dividido en partes para su transportación.

Con los parámetros definidos y al presionar "Start Backup", se podrá identificar en la ruta anteriormente definida como "File name" un archivo con extensión \*.fbk, esta es la extensión con la que se guardan los respaldos de una base de datos.

### 5.2. Reinstalar un respaldo en IBExpert

La reinstalación de un respaldo dependerá de la forma en que se creo el mismo.

Cuando se hace una copia directa del archivo de la base de datos y se desea utilizar como original, sólo basta con sobrescribir el archivo original por el del respaldo.

Cuando los respaldos son generados desde IBExpert, la forma de reinstalarlos dependerá del propósito de la reinstalación.

Desde el menú Services\Restore Database se puede realizar el proceso, pero siempre es importante identificar el propósito de la reinstalación del respaldo antes de hacer cualquier proceso.

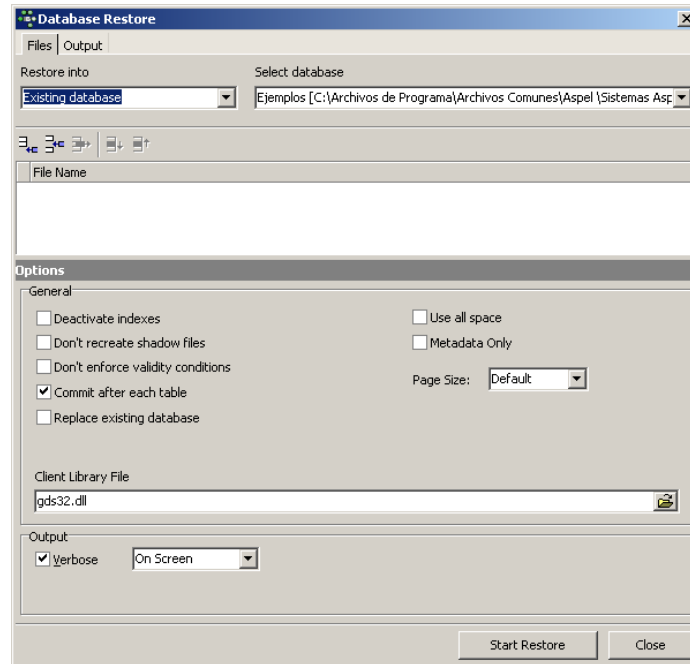

5.1.3-1 Asistente para reinstalación de respaldos.

### 5.2.1. Si se requiere sobrescribir la base actual.

- **Restore Into:** Existing Database
- **Select Database:** Base de datos a sobre escribir
- **File name:** Ruta donde se localiza el respaldo
- **Replace existing database:** Activado (sobre escribir actual)
- **Commit after each table:** Activado (confirmación por cada tabla)

### 5.2.2. Se requiere reinstalarlo en una base de datos nueva.

- **Restore Into:** New Database
- **Select Database:** Ruta donde se creara la nueva base de datos
- **File name:** Ruta donde se localiza el respaldo
- **Commit after each table:** Activado (confirmación por cada tabla)

### 5.2.3. Se requiere Reinstalar la estructura de las tablas “Sin registros” en una base de datos nueva.

- **Restore Into:** New Database
- **Select Database:** Ruta donde se creará la nueva base de datos
- **File name:** Ruta donde se localiza el respaldo
- **Commit after each table:** Activado (confirmación por cada tabla)
- **Metadata Only:** Activado (reinstalación sólo de estructura de tablas)

## 6. Operaciones frecuentes

### 6.1. Copiar registros entre tablas.

El proceso de copiar registros entre tablas será de uso frecuente ya que si, por ejemplo, se tiene una base de datos creada en la Empresa 2 y se quiere tener los mismos registros en la Empresa 1, será necesario realizar lo siguiente:

Para realizar este proceso se requiere:

- a) Tener la base de datos original de la Empresa 2.
- b) Tener una base de datos sin registros de la Empresa 1, esto se obtiene reinstalando un respaldo de la Empresa 1 seleccionando la opción de sólo metadatos.
- c) El proceso de extracción de los registros se realiza desde la consulta de la tabla de la Empresa 2, desde el menú Table/Export data into Script/ o con el icono .

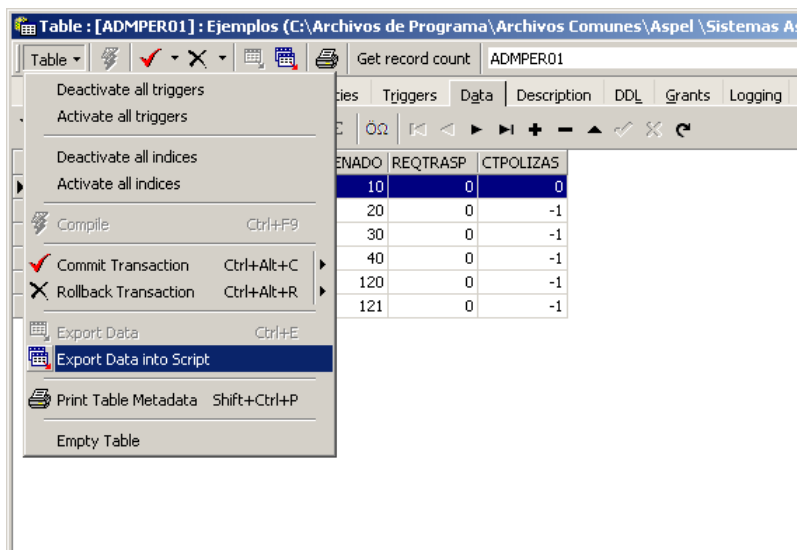

6.1-1 Menú de la consulta de tablas para elegir la opción “Export Data into Script”.



d) En la ventana para enviar los registros a un script se especifican parámetros importantes como lo son:

- **Script Executive:** Crea un script en pantalla con las sentencias insert.
- **File:** Crea un script en pantalla con las sentencias insert y se guarda en la ruta especificada por si es necesario ejecutarlo en otro momento.
- **Table Name:** Nombre de la tabla destino para que sea creada la sentencia insert con ese nombre de tabla.

e) Al momento de generar el script tomará como tabla para insertar la que se indique en "Table Name", esto quiere decir que si se desea extraer el script de la tabla CUENTAS0701 y se van a insertar en la tabla CUENTAS0802, desde esta venta se especifica el nombre de la tabla destino, evitando así el tener que renombrar el script.

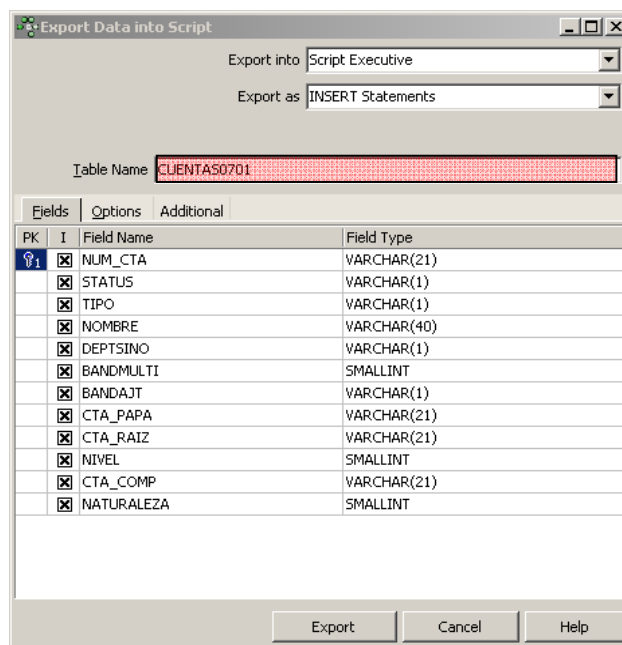

6.1-2 Asistente para la exportación de registros de tabla a un Script.

- f) Como resultado de la exportación si se eligió “Script Executive” mostrara el resultado en pantalla.

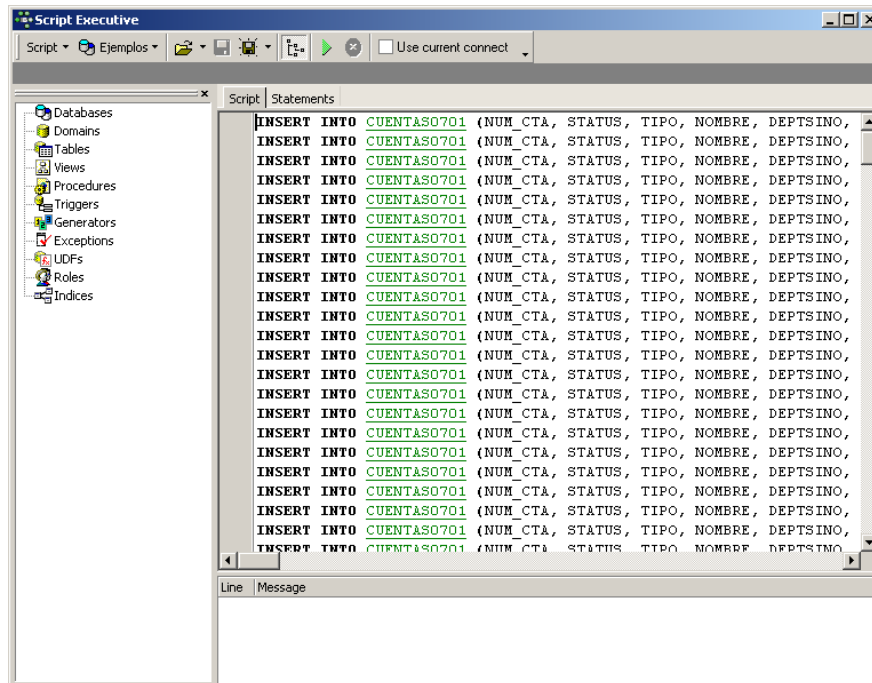

6.1-3 Ventana Script Executive para su revisión o ejecución.

- g) La ejecución de un script se hace desde el botón  o con la tecla F9, seleccionando la base en la que se va a ejecutar.
- h) Si la ejecución del script será en la base de datos conectada actualmente, se debe activar la opción  Use current connect .
- i) Esta nueva base de datos podrá ser registrada en Aspel-COI 6.0 logrando así, ver la información desde la Empresa 1.



## 6.2. Eliminación de un registro

La eliminación de registros se puede generar de dos maneras:

- Creando un script.
- Eliminando el registro desde la consulta de la tabla.

### 6.2.1. Creando Script

Se crea un script que contenga una sentencia delete.

#### Sintaxis:



**Delete** from nombre\_Tabla where campo1 = valor

**Ejemplo:** Se eliminara el departamento 1 del catalogo de departamentos.

**Delete** from deptos01 where depto=1

### 6.2.2. Eliminando el registro desde la consulta de la tabla

Estando dentro de la consulta de la tabla de la cual se desea eliminar algún registro, se debe seleccionar el registro a eliminar y dar clic en el botón , con ello se eliminara dicho registro.

**NOTA:** Independientemente de cuál opción se utilice para eliminar registros, es necesario confirmar o cancelar dicha modificación, esto se hace con los botones "Commit"  para confirmar la transacción ó "Rollback"  para cancelarlo.