



Puesta en marcha de Aspel-CAJA 3.0 en UN solo equipo o Punto de venta.

A continuación se describen los pasos a seguir para instalar y configurar correctamente el sistema Aspel-CAJA cuando el sistema se va a trabajar en un equipo o punto de venta.

Dado que el sistema se va a instalar en un solo equipo, se entiende entonces que éste tendrá la función de caja registradora además del Administrador de puntos de venta. En estas circunstancias los pasos a seguir son:

1. Instalar en el equipo la versión 3.0 de Aspel-CAJA seleccionando la forma de instalación **Local o Servidor**.



Figura 1. Selección del tipo de Instalación.

2. Al terminar la instalación e ingresar a Aspel-CAJA, se inicia el asistente para la activación del sistema en el cual se deben proporcionar los datos que solicita el asistente para activarlo. Es importante mencionar que todos los sistemas Aspel pueden operar por 30 días sin necesidad de Registro o activación, después de este periodo, si no se ha realizado la activación, el sistema operará bajo el modo de sólo lectura.
3. Al terminar la instalación e ingresar al sistema por primera vez, se debe indicar la forma de operar el sistema debiendo seleccionar la opción **Administrador de Puntos de Venta**.



Figura 2. Seleccionando la forma de operación del sistema.

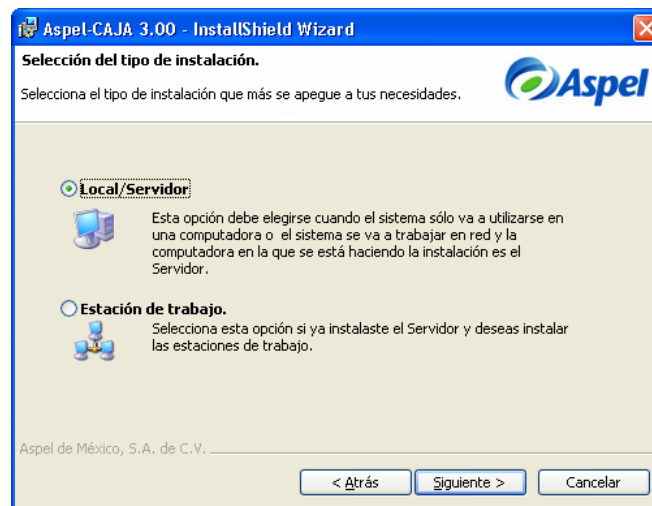

4. Posteriormente se inicia un asistente para configurar la base de datos teniendo las siguientes opciones:
 - a) Configurar una base de datos nueva
 - b) Traducir los datos de CAJA 1.0
 - c) Traducir los datos de CAJA 2.0

4.1 Si es un usuario nuevo de Aspel-CAJA se debe seleccionar la opción de **“Configurar una base de datos nueva”**, debiendo indicar la ruta en donde se creará la base de datos.

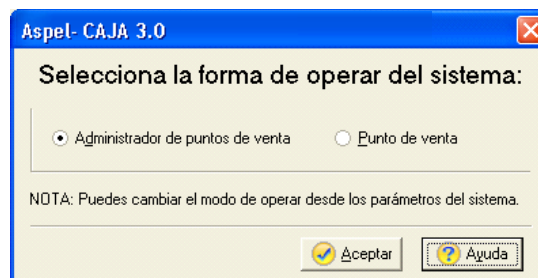

Figura 3. Opciones para la creación de una base de datos nueva.

Posteriormente se deben **dar de alta los catálogos correspondientes desde el Administrador de catálogos**. Con sólo registrar el Inventario el sistema está listo para realizar operaciones de venta.

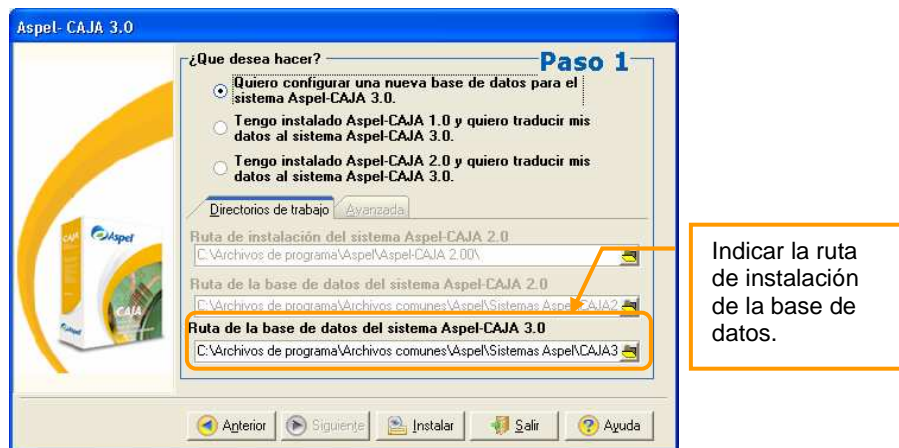

Figura 4. Administrador de catálogos / Inventarios.

4.2 Si actualmente se trabaja con la versión 1.0 o 2.0 de Aspel-CAJA se debe seleccionar la opción de **“Traducir datos”**, debiendo indicar la ruta donde se encuentra instalado Aspel-CAJA, la ruta donde están los datos de esa versión así como la ruta en donde se almacenarán los datos traducidos.



Figura 5. Opciones para la traducción de archivos.

4.3 Dentro de la pestaña “Avanzado” se puede indicar los archivos que se desean traducir, así como una fecha para seleccionar los archivos del día (ventas) que se desean traducir si es el caso.



Figura 6. Se puede indicar los archivos a traducir o a partir de una fecha.



- Después de haber instalado o traducido la base de datos, se procede a configurar los parámetros del sistema, que son los que especifican las condiciones generales que definirán el funcionamiento de Aspel-CAJA.

Figura 7. Configuración de los Parámetros del sistema.

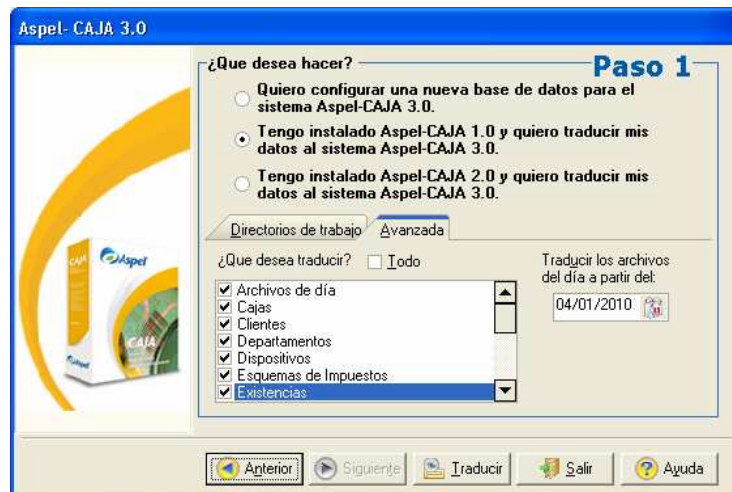
Una vez concluidos los pasos anteriores el sistema está listo para registrar notas de venta.

Te invitamos a consultar lo tutoriales de estos procesos en: www.aspel.com.mx/caja en la pestaña Capacitación sin costo.

Atte.
Departamento de Soporte Técnico
Aspel de México, S.A. de C.V.